

SPIS TREŚCI

STRONA

- 2 Zmiana planów
- 5 Wyciąg narciarski w Słopnicach?
- 6 Lato w Słopnicach - podsumowanie artystycznego lata
- 9 Akcja na skraju lasu
- 11 Kto zasiądzie w sejmowej ławie
- 12 Pierwsza runda dla Kaczyńskiego
- 13 Sami o sobie - Dwójka - Szkoła z klasą
- 15 Ci w białych szatach - Kim są?
- 18 Nowa firma - niższy ZUS
- 19 Czy drogi gminne będą przejezdne?
- 20 Wzorowa postawa
- 20 Szansa dla ambitnych kobiet
- 21 Węgierscy nauczyciele w "Jedynce"
- 22 Ptasia grypa
- 22 Świadczenia pieniężne na konto
- 23 Mistrzowie kierownicy w akcji

ZMIANA PLANÓW

Zgodnie z przyjętym przez Radę Gminy, w grudniu ubiegłego roku budżetem na 2005 r., najważniejszym zadaniem realizowanym w br. miała być budowa kanalizacji sanitarnej i oczyszczalni ścieków. Wynikało to z faktu złożenia przez naszą gminę wniosku o dofinansowanie ze środków Unii Europejskiej. W trakcie roku, kiedy okazało się, że gmina nie otrzyma dofinansowania, Rada Gminy zmuszona była do zmiany budżetu i przeznaczenia środków inwestycyjnych na realizację innych zadań.

Spowodowało to pewne opóźnienie w realizacji zadań, jednak biorąc pod uwagę warunki pogodowe, opóźnienie to okazało się korzystne. Największym

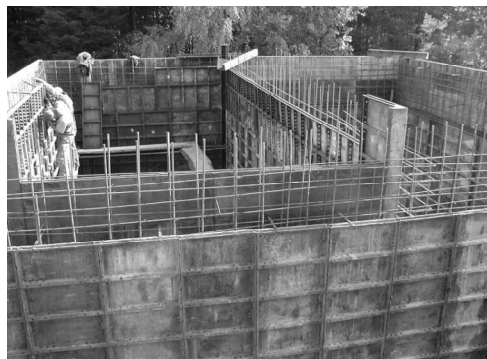

tegorocznym zadaniem inwestycyjnym jest wykonanie pierwszego etapu **budowy gminnego wodociągu**. Zakres prac tego etapu obejmuje: wykonanie ujęcia wody, stacji pomp, 800 metrów

rurociągu tłocznego i zbiornika na 200 m³ w os. Dzielec. Zadanie to jest obecnie realizowane, a zaawansowanie prac wynosi ok. 70%. Wszystko wskazuje na to, że prace zostaną ukończone jeszcze w miesiącu listopadzie.

Kolejnym dużym zadaniem inwestycyjnym jest **budowa zbiornika monolitycznego na wodę pitną na Zaświerczu**, który zgodnie z porozumieniem podpisanym ze

Nasze SŁOPNICE

WYDAWCA: Urząd Gminy Słopnice, tel./fax: (018) 3326018
e-mail: gmina@slopnice.pl, www.slopnice.pl

skład redakcji: red. nacz. Anna Franczak, Józef Wikar, Waldemar Soltys

PRZYGOT. DO DRUKU I DRUK: Firma Reklamowa - Drukarnia "MM"
Limanowa, tel. (018) 3370110

Spółką Wodociągową "Słopniczanka", zostanie przekazany w użytkowanie tejże spółce w zamian za dostarczenie wody



wszystkim osobom z terenu, gdzie spółka posiada własne instalacje wodociągowe. Realizacja tego zadania rozpoczęła się przed tygodniem i zostanie ukończona w tym roku.

Do chwili obecnej udało się zrealizować kilka ważnych inwestycji drogowych. Jako najważniejszą można



wymienić, zrealizowana wspólnie ze Starostwem Powiatowym, **remont drogi powiatowej** na dwóch odcinkach: w osiedlu Markówka w Słopnicach Dolnych oraz na odcinku od osiedla Liski do skrzyżowania z

drogą Zarąbki w Słopnicach Górnych, **łącznie ok. 2,3 km drogi.**

Wykonano również nawierzchnie asfaltowe na **drogach gminnych**: Markowo



(poszerzenie drogi) na odcinku o długości 862 mb, Górki-Głębiec - 257 mb, Zaprzały - 115 mb, Brodki - 205 mb, Rola-Konickie - 455mb,



Zagroda - 255 mb, Garcarzówka - 27 mb, Trybulcówka - 160 mb i Pańskie - 243 mb. W najbliższym czasie zostaną wykonane nawierzchnie asfaltowe na kolejnych drogach: Białonoga, Kwaśniakówka, Porębówka, Srokówka, Kowalówka-Garcarzówka i Dzielec.

ciąg dalszy na str. 4

Zmiana planów... cd.

Wśród inwestycji drogowych wykonano także poszerzenie **parkingu** obok



kościół parafialny w Słopnicach Górnych.

Wspólnie ze Starostwem Powiatowym realizowana jest również **budowa chodnika** przy drodze powiatowej na odcinku ok. 300 mb w osiedlu Markówka i ok. 200 mb między budynkiem urzędu gminy, a cmentarzem parafialnym.

Na bieżąco wykonywane są **remonty nawierzchni asfaltowych**, czyli popularnie zwane "łatanie dziur". Wykonano również nawierzchnie żwirowe na 11 odcinkach dróg.



Dotychczas wykopano ok. 2,5 km rowów odwadniających przy drogach gminnych i powiatowych, a w miarę potrzeb będą czyszczone kolejne odcinki fos.

Trwają również prace projektowe pod budowę **sieci wodociągowej oraz oświetlenia ulicznego**. W bieżącym roku zakończono także inwestycje oświatowe:

- malowanie dachu i elewacji Szkoły Podstawowej na Granicach oraz budowa boisk sportowych



- malowanie dachu na Szkole Podstawowej Nr 1 i Gimnazjum



- remont Szkoły Podstawowej Nr 4 pod Mogielicą.

Śmiało można powiedzieć, że rok ten pod względem inwestycyjnym będzie można zaliczyć do udanych. Szczegółowe sprawozdanie wraz z rozliczeniem zostanie Państwu przedstawione po zakończeniu wszystkich tegorocznych prac, już w kolejnym biuletynie.

Józef Wikar

WYCIĄG NARCIARSKI W SŁOPNICACH?

PLAN ZAGOSPODAROWANIA MOGIELICY

Starania Gminy Słopnice o uzyskanie zgody na lokalizację ośrodka narciarskiego na północnym stoku Mogielicy trwały wiele lat. Pomysł ten pojawił się ponad siedem lat temu i wtedy już został umieszczony w strategii rozwoju gminy. W ślad za tym rozpoczęły się starania o jego realizację. Na początku pojawiły się pytania: czy istnieją odpowiednie warunki na urządzenie wyciągu i czy pomysł ten ma szansę na realizację? Wątpliwości związane z lokalizacją ośrodka zostały szybko rozwiązane przez fachowców z austriackiej firmy Girak-Garawenta zajmującej się budową wyciągów narciarskich w zachodniej Europie. Grupa specjalistów, po wizji lokalnej w terenie, potwierdziła, że warunki na urządzenie ośrodka narciarskiego są bardzo dobre. Był to impuls do dalszego działania. Przez kolejne lata władze gminy próbowały uzyskać zgodę Ministra Środowiska na wylesienie ok. 10 h lasu, aby przygotować teren pod planowaną inwestycję. I tak z upływem czasu zmieniali się kolejni ministrowie, jednak zgody na wylesienie nie uzyskano.

W ciągu tego okresu w na terenie Słopnic podjęto akcję zalesiania, aby zrekompensować przyrodzie braki, spowodowane ewentualnym wylesieniem terenu pod wyciąg. Na dzień dzisiejszy powierzchnia zasadzonego lasu jest większa od tej

przeznaczonej do wylesienia. Po wielu latach starań wspieranych przez wicepremiera Jerzego Hausnera i posła Tadeusza Parchańskiego, ostatecznie w maju 2005 roku Gmina Słopnice otrzymała zgodę na wylesienie 10 hektarów lasów na północno-wschodnim stoku Mogielicy. Niezwłocznie wójt gminy zlecił opracowanie planu zagospodarowania przestrzennego dla ośrodka Mogielica. Po wypełnieniu skomplikowanej i długotrwałej procedury w dniu 16 września 2005 r., na XXVI sesji, Rada Gminy Słopnice jednogłośnie podjęła uchwałę o uchwaleniu planu zagospodarowania przestrzennego ośrodka narciarskiego "Mogielica". Plan ten dopuszcza budowę kolejki linowej i trasy zjazdowej o długości 2,5 km. Górna stacja kolejki krzesełkowej zlokalizowana jest na wysokości 1100 m n.p.m., różnica poziomu pomiędzy

ciąg dalszy na str. 6



Wyciąg narciarski... cd.

położeniem górnej i dolnej stacji wyciągu wynosi ok. 490 metrów. Plan zespołu narciarskiego określa także teren usług gastronomicznych, hotelarstwa, handlu itp.

Na tym problemy się jednak nie kończą. Bariery, która zniechęca do inwestowania jest horendalna opłata za wylesienie terenu pod inwestycję, sięgająca nawet do 700 tys. za 1 hektar. Wójtowie Małopolski wielokrotnie poruszali problem na Forum Wójtów i Burmistrzów i przygotowali projekt rozwiązania tego problemu. Na razie

nie ma jednak żadnej odpowiedzi ze strony Ministerstwa Środowiska. Po drugie potrzebny jest inwestor, który przystąpi do budowy ośrodka. Gmina nie może realizować inwestycji komercyjnych, ponieważ powołana jest do innych celów. Miejmy nadzieję, że znajdzie się biznesmen, chcący ulokować środki właśnie na naszym terenie, ponieważ ze względu na wysokość n.p.m, warunki śniegowe i topograficzne, może powstać w tym miejscu jeden z atrakcyjniejszych ośrodków narciarskich w Małopolsce.

Adam Sołtys

LATO W SŁOPNICACH

PODSUMOWANIE ARTYSTYCZNEGO LATA

FESTYN MISYJNY - 13.07.2005 r.

Celem festynu misyjnego zorganizowanego z inicjatywy misjonarza ks. Bogdana Trzópka, było wsparcie misji w Marco położonej w centralnych Andach. Współorganizatorem festynu była również Gmina Słopnice. Inauguracją imprezy był widowiskowy mecz: misjonarze kontra drużyna wójta gminy. Druga część imprezy odbyła się przy budynku urzędu gminy, gdzie wystąpił m.in. zespół Kleryków Redemptorystów z Tuchowa i zespół "No Name". Wyłoniono także zwycięzców loterii fantowej i przeprowadzono licytację pamiątek misyjnych. Po raz kolejny okazało się, że mieszkańcy Słopnic są wrażliwi na potrzeby innych i chętnie włączają się w akcje pomocy dla potrzebujących. Dzięki ofiarności mieszkańców i gości, na wsparcie placówki misyjnej, przekazano ok. 12 tys zł.



ŚWIĘTO DOŻYNEK - 15.08.2005 r.

Gospodarzami tegorocznych dożynek byli mieszkańcy osiedli od Brodki po osiedle Dylągówka. Tradycyjnie rolnicy przygotowali wieniec dożynkowy i uczestniczyli we mszy św. dziękczynnej za tegoroczne zbiory. Po raz pierwszy w historii gminnych dożynek został rozegrany Turniej Sołectw, w którym zmierzyły się drużyny gospodarzy pięciu przysiółków. Dyscypliny turnieju przysporzyły widzom mnóstwo zabawy, z kolei uczestnikom - sporo trudności. Niedorównani w obieraniu ziemniaków, rzucie gumowcem,



manewrowaniu taczkami, parkowaniu ciągnikiem rolniczym i przecinaniu drzewa są rolnicy Sołectwa Słopnice Dolne Szlacheckie. Zwycięstwo sołectwa zapewniła drużyna w składzie: Antonina Kaim, Anna Madoń, Jan Pałubiak, Marek Goryczka i Józef Kwiatkowski.

ZŁĄZ TURYSTYCZNY MOGIELICĄ - 21.08.2005 r.

Na siódme już spotkanie na Mogielicy przybyło blisko półtora tysiąca turystów, jedni pieszo, drudzy konno, jeszcze inni na rowerach. Już drugi raz w historii,



złaz rozpoczął się mszą św. w intencji turystów, którą odprowadził ks. Stanisław Wojcieszak. Po mszy przyszedł czas

ciąg dalszy na str. 8



Lato w Słopnicach... cd.

na zabawę i konkursy. Najmłodszą uczestniczką zjazdu została 2,5 miesięczna Karolina Lisek ze Słopnic, puchar najstarszego uczestnika zjazdu powędrował w ręce 81-letniego Stanisława Kulpy także ze Słopnic. Tytuł Miss Mogielicy otrzymała 17-letnia Iłona Wikar ze Słopnic. O kolejnym zwycięstwie zdecydowały bicepsy i tu tytuł Strongmana Mogielicy otrzymał Kazimierz Kęska z osiedla Plebańskie.



Wójt Gminy Słopnice składa podziękowanie wszystkim, którzy włączyli się w organizację tegorocznych imprez kulturalnych i rozrywkowych, w szczególności:

- Państwu Piaskowym i Piekarni "Pod Brzegiem"
- Panu Piotrowi Gruca i Cukierni "PTYŚ"
- Pani Janinie Lis i Firmie Handlowo - Gastronomicznej
- Panu Adamowi Matrasowi i GOPR w Limanowej.

Dziękujemy również mieszkańcom Gminy Słopnice za liczny udział w imprezach i miłą atmosferę zabawy.

Do zobaczenia za rok!

UROCZYSTOŚĆ PATRIOTYCZNA I ZŁOŻENIE KWIATÓW POD POMNIKIEM MARSZAŁKA RYDZA ŚMIGLEGO NA CHYSZÓWKACH

**Wójtowie Gmin Dobra i Słopnice zapraszają
na uroczystość patriotyczną
z okazji 87-rocznicy Odzyskania Niepodległości,
która odbędzie się na Przełęczy Rydza Śmigłego
we wsi Chyszówki, 11 listopada o godz. 12⁰⁰**

Program uroczystości:

- Msza św.
- Złożenie kwiatów pod pomnikiem
- Część patriotyczno-artystyczna
- Koncert Orkiestr Dętych



AKCJA NA SKRAJU LASU

Współpraca partnerska Gminy Słopnice i Gminy Chlebnice na słowackiej Orawie trwa już cztery lata. Przyjaźń zapoczątkowaną przez tamtejszego Starostę i Wójta Gminy Słopnice rozrasta się na kolejne płaszczyzny. Tym razem goście przybyli na zaproszenie jednostek OSP, aby wziąć udział we wspólnej akcji ratowniczej.

Porą jesienną grupa nieodpowiedzialnych turystów rozpałała na skraju lasu ognisko. Wskutek nieostrożności



zaczęła się palić sucha trawa na skraju lasu i ściółka leśna - tak wyglądał scenariusz epizodu wspólnych ćwiczeń strażackich, przygotowanych właśnie z tej okazji. Akcja druhów z Chlebnic i Słopnic zakończyła się powodzeniem, a pożar został opanowany i ugaszony. Deszczowa aura przygotowała dla druhów jeszcze jedną niespodziankę: mokra i błotnista droga dojazdowa była powodem osunięcia się samochodu strażackiego do rowu. Jak się okazało strażacy w mig uporali się z problemem. Ćwiczenia obserwowali i oceniali: ze strony słowackiej Anton Stas - Starosta gminy Chlebnice oraz st. kap. Janusz Kurzeja - zastępca Komendanta Powiatowego

ciąg dalszy na str. 10

Akcja na skraju lasu... cd.

PSP w Limanowej, Bronisław Smoleń - Prezes Zarządu Powiatowego ZOSP RP, Józef Filipiak - Przewodniczący Rady Gminy Słopnice, Antoni Węc - Ksiądz Proboszcz Parafii Rzymsko-Katolickiej Słopnice Górne



oraz Adam Sołtys - Wójt Gminy Słopnice. Po raz drugi strażacy ze Słopnic i Chlebnic stanęli do zawodów, w niedzielę 18 września, tym razem pojedynek stoczony został na murawie w meczu piłki nożnej. Końcowy wynik meczu to 3:2 dla drużów ze Słopnic.

Zwycięzcą tegorocznych **IV Gminnych Zawodów Sportowo - Pożarniczych**, które odbyły się 07 sierpnia 2005 r. została jednostka **OSP Słopnice Dolne** w składzie: **Wojciech Banach, Andrzej Kądziołka, Paweł Palacz, Władysław Palacz, Bartłomiej Ślęzyk, Henryk Ślęzyk i Sławomir Wikar, Grzegorz Zborowski.**



W grupie **Młodzieżowych Drużyn Pożarniczych** zwycięstwo zapewnili sobie druhowie również ze **Słopnic Dolnych**: **Tomasz Bień, Damian Drożdżak, Sylwester Gaik, Grzegorz Grucel, Kamil Kęska, Kamil Piaskowy, Krzysztof Szczecina i Daniel Wojcieszak.**

KTO ZASIADZIE W SEJMOWEJ ŁAWIE?

WYBORY DO SEJMU I SENATU

Wybory parlamentarne w Słopnicach wygrała PO przed PiS. Dalej znalazły się LPR i Samoobrona RP. W wyborach do Sejmu i Senatu udział wzięło 49,13 % mieszkańców Gminy. Spośród 4028 osób uprawnionych do głosowania, karty do urn wrzuciło 1979 wyborców. Najliczniej głosowali mieszkańcy Obwodu Nr 4 - Słopnice Granice - 53,8 % uprawnionych, zbliżony wynik osiągnął Obwód Nr 3 - Słopnice Górne - 51,7 % uprawnionych. Najmniej osób skreśliło swoich kandydatów w Obwodzie Nr V - Słopnice Dolne Szlacheckie, komisja odnotowała tam frekwencję na poziomie 43,6 %. Największe poparcie spośród kandydatów na posłów uzyskał obecny poseł PO - Tadeusz Parchański z wynikiem 1151 skreśleń, co stanowi 60,23% wszystkich głosów. Drugi wynik uzyskał Stanisław Dębski z Limanowej (LPR) - 160 głosów. Z PiS najwięcej głosów zebrał Jan Puchała z Tymbarku- 126. Czwartą pozycję pod względem ilości uzyskanych głosów zajął poseł PSL Bronisław Dutka - 70 głosów. Jedyną kobietą w czołówce była Elżbieta Wiśniowska kandydatka Samoobrony RP z wynikiem 34 głosów. Wyborcze fiasko odnotowały Polska Partia Narodowa - 0 głosów, SdP - 2 głosy, Ruch Patriotyczny - 4 głosy, Platforma JKM - 5 głosów, Polska Partia Pracy-7 głosów, PD-6 głosów, SLD - 19 głosów.

Poniżej prezentujemy Państwu listę posłów, którzy w nowym sejmie będą reprezentować nasz region.

MANDAT POSELSKI OTRZYMALI

Nazwisko i imię	Partia	Liczba głosów	Informacja o kandydacie
CIĄGŁO Edward	LPR	9470	Zawód: fizyk Miejscowość: Gołkowice Dolne k. Starego Sącza
OKULARCZYK Stanisława	PiS	12016	Zawód: profesor ekonomii Miejscowość: Kraków
PALUCH Anna	PiS	9547	Zawód: pracownik samorządowy Miejscowość: Krościenko nad Dunajcem
SIARKA Edward	PiS	10778	Zawód: pracownik samorządowy Miejscowość: Podsarnie
MULARCZYK Arkadiusz	PiS	9566	Zawód: adwokat Miejscowość: Nowy Sącz
CZERWIŃSKI Andrzej	PO	13770	Zawód: inż. elektryk Miejscowość: Nowy Sącz
GUT-MOSTOWY Andrzej	PO	11282	Zawód: ekonomista Miejscowość: Zakopane
DUTKA Bronisław	PSL	5469	Zawód: inż. rolnik Miejscowość: Pisarzowa
WIŚNIEWSKA Elżbieta	Samoobrona RP	4839	Zawód: mgr historii filozofii Miejscowość: Warszawa

Opracowano na podstawie danych Państwowej Komisji Wyborczej

ciąg dalszy na str. 12

Wybory do Sejmu i Senatu... cd.

Głosowanie na senatorów przedstawia się następująco: największą liczbę 576 głosów uzyskał Stanisław Kogut zgłoszony przez PiS, tuż za nim znalazł się kandydat PO Franciszek Adamczyk - 497 głosów. Trzecie miejsce w wyścigu o fotel senatora zdobył z liczbą 440 głosów Tadeusz Patalita, kandydat Wspólnoty Małopolskiej 2005.

SENATORAMI OKRĘGU NOWOSĄDECKIEGO ZOSTALI		
Nazwisko i imię	Partia	Informacja o kandydacie
ADAMCZYK FRANCISZEK	PO	Zawód: mgr inż. rolnictwa Miejscowość: Lipnica Wielka
KOGUT STANISŁAW	PiS	Zawód: pracownik związków zawodowych Miejscowość: Stráže

Opracowano na podstawie danych Państwowej Komisji Wyborczej

PIERWSZA RUNDA DLA KACZYŃSKIEGO

I TURA WYBORÓW PREZYDENCKICH

Mieszkańcy Słopnic chcą natomiast by na fotelu prezydenckim zasiadł Lech Kaczyński, kandydat PiS na prezydenta otrzymał 1 262 głosy (61%), co dało mu zdecydowaną przewagę nad

WYNIKI GŁOSWANIA W POWIECIE LIMANOWSKIM		
Nazwisko i imiona	Liczba głosów	Wynik %
BOCHNIARZ Henryka	291	0,64
BOROWSKI Marek	1647	3,60
BUBEL Leszek	41	0,09
ILASZ Liwiusz	113	0,25
KACZYŃSKI Lech	25930	56,61
KALINOWSKI Jarosław	965	2,11
KORWIN-MIKKE Janusz	367	0,80
LEPPER Andrzej	6151	13,43
PYSZKO Jan	21	0,05
SŁOMKA Adam	23	0,05
TUSK Donald	10217	22,29
TYMIŃSKI Stanisław	45	0,10

pozostałymi kandydatami. Drugie miejsce zajął kandydat PO - Donald Tusk otrzymując 21% głosów (433 głosy), 15% poparcie otrzymał Andrzej Lepper z Samoobrony (303 głosy). Zainteresowanie wyborami prezydenckimi było większe w porównaniu z wyborami parlamentarnymi, do urn wrzuciło karty 52,2 % wyborców (spośród 4002 osób uprawnionych głosowało 2091 wyborców). Najwyższą frekwencję odnotowano w Obwodzie Nr 3 - Słopnice Górne - 58%, progę 50 % nie przekroczone tylko w Obwodzie Nr 5 - Słopnice Dolne Szlacheckie. Tu głosowało tylko 46 % uprawnionych. Sięgając poza ścisłą czołówkę wyniki głosowania I tury przedstawiają się następująco: Jarosław Kalinowski - 29 głosów, Marek Borowski - 24 głosy, Henryka Bochniarz - 10 głosów, Pyszko Jan - 4 głosy, Janusz Korwin-Mikke - 2 głosy, po 1 głosie otrzymali Adam Słomka i Stanisław Tymiński, Leszek Bubel - 0 głosów.

Anna Franczak

PODZIĘKOWANIE

Serdecznie dziękuję wszystkim mieszkańcom Słopnic, którzy oddali na mnie swój głos w ostatnich wyborach parlamentarnych. Uzyskany wynik 1151 głosów (tj. ok. 60 % głosów ważnych) jest dla mnie bardzo satysfakcjonujący i za ten wynik jestem niezmiernie wdzięczny. Mam nadzieję, że będę miał jeszcze możliwość działania dla dobra naszej Gminy w przyszłości.

Tadeusz Parचाński

Sami o sobie...

**BEZ
CENZURY**

**"DWÓJKA"
- SZKOŁA Z KLASĄ**



**ZESPÓŁ SZKOŁY PODSTAWOWEJ
I PRZEDSZKOŁA**

**im. Jana Pawła II w Słopnicach
e-mail: sp2-slopnice@oswiata.org.pl**

Pod nową nazwą, od września 2003 r. w budynku szkoły w Słopnicach Górnych, działają wspólnie dwie placówki, tj. Szkoła Podstawowa nr 2 im. Jana Pawła II i Przedszkole. Nowy budynek dydaktyczny wraz salą gimnastyczną oraz placem zabaw dla przedszkolaków zapewnia bardzo dobre warunki do pracy. Nauczyciele, uczniowie oraz przedszkolaki mogą korzystać z nowych

ciąg dalszy na str. 14

OBRADOWAŁA RADA GMINY

Sesja XXV
24 sierpnia 2005 r.

◆ Głównym przedmiotem debaty były przesunięcia środków w związku z planowanymi inwestycjami. Radni przeznaczyli dodatkową kwotę 50 tys. zł. na budowę zbiornika wyrównawczego dla wodociągu "Słopiczanka". Zbiornik będzie stanowić własność gminy i po jego wykonaniu zostanie oddany w użytkowanie spółce wodociągowej. Szczegółowe warunki porozumienia określa umowa zawarta między Gminą Słopnice a Spółką Wodociągową "Słopiczanka". Decyzja ta pozwoli na rozbudowę sieci istniejącego już wodociągu i przyłączenie nowych użytkowników.

◆ Kwota 100 tys. zł została zabezpieczona na sfinansowanie wydatków na odśnieżanie dróg osiedlowych w I półroczu 2006 r. W tym roku do

Sami o sobie... cd.

przestrzennych sal dydaktycznych, biblioteki, sali komputerowej, wyposażonej w 12 stanowisk z łączem internetowym.

W szkole pracuje obecnie 11 nauczycieli oraz 4 pracowników obsługi, którzy zapewniają 124 uczniom możliwość rozwijania swoich umiejętności i zainteresowań poprzez prowadzone zajęcia dydaktyczne i zajęcia w kołach zainteresowań: polonistycznym, matematycznym, wokalnolubnym, tanecznym itp.

Szkoła, mając na celu aktywne i twórcze rozwijanie się, zgłosiła swój udział w Ogólnopolskiej Akcji "Szkoła z klasą" zorganizowanej pod patronatem Prezydenta RP Aleksandra Kwaśniewskiego, Gazety Wyborczej i Fundację Centrum Edukacji Obywatelskiej. Program ten to dziesiątki tysięcy uczniów, nauczycieli i dyrektorów, którzy chcą, aby ich szkoły uczyły twórczego i krytycznego myślenia, sprawiedliwie oceniały, tworzyły przyjazny klimat, rozwijały w młodych wrażliwość i przygotowywały uczniów do dorosłości w nowoczesnym i szybko zmieniającym się świecie. Nasza szkoła



spełniła wszystkie zadania jakie nakładał regulamin programu i uzyskała **Certyfikat** oraz tytuł "**Szkoły z klasą**".

W roku szkolnym 2004/05 szkoła wzięła udział w drugiej edycji programu pod hasłem "Szkoła z klasą - Czytam, Myślę, Działam /Lego, Cogito, Ago/. Zadaniem szkół uczestniczących w programie było zrealizowanie zadań rozwijających czytanie ze zrozumieniem (lego), myślenie twórcze, krytyczne, naukowe (cogito) oraz działanie obywatelskie (ago). Nasza szkoła uzyskała **sprawność "Szkoły, która uczy czytać"** oraz "**Szkoły, która uczy myśleć**".

*Dyrektor ZSPiP
Marek Mrózek*

*"Śpieszmy się kochać ludzi tak szybko odchodzą
zostaną po nich buty i telefon głuchy (...)*

*Nie bądź pewny, że czas masz bo pewność niepewna
zabiera nam wrażliwość tak jak każde szczęście (...)
większym ryzykiem rodzić się niż umrzeć
kochamy wciąż za mało i stale za późno"*

/Jan Twardowski "Śpieszmy się!/"

CI W BIAŁYCH SZATACH

- KIM SĄ?

Pierwszego Listopada zabiegany "dzisiejszy" człowiek zwalnia, przystaje. Zabiera wcześniej zakupione chryzantemy, znicze i swoje kroki kieruje na cmentarz. Czego szuka on- żywy wśród umarłych?

Nie umie na to pytanie odpowiedzieć. Przyszedł, bo tak robią tego dnia wszyscy. Bo go tak nauczono, taka jest tradycja. Tutaj ma swoich najbliższych, przyjaciół, znajomych, osoby, które znał, którym dużo zawdzięcza. Po co przychodzi do tych, których już nie ma? - Jak to po co?- oburzy się- żeby ich powspominać, może jeszcze raz zapłakać, może przeprosić albo podziękować, bo nie zdążył tego zrobić za ich życia. Skoro przyszedł, to znaczy, że wierzy, iż ci których odwiedza żyją. Żyją innym życiem- wiecznym życiem.

Wśród tyłu cmentarnych mogił znajdzie najróżniejsze, te pięknie zadbane, wyczyszczone, lśniące i te uboższe, może

ciąg dalszy na str. 16

OBRADOWAŁA RADA GMINY

wykorzystania zostało 40 tys. zł. Łącznie budżet zimowego utrzymania dróg w sezonie 2005/2006 wynosi 140 tys. zł. Jest to znaczny budżet. Dla porównania możemy podać, że za tą kwotę można by wykonać ok. 1,2 km asfaltowej drogi. Budżet przekracza również kwotę rocznych wpływów podatkowych od osób fizycznych o prawie 50 tys. zł.

- ◆ Radni wyrazili zgodę na z a c i ą g n i ę c i e zobowiązania do kwoty 30 tys. zł na pokrycie kosztów dowozu uczniów do Gimnazjum i Szkoły Podstawowej Nr 1. W chwili obecnej do szkół na terenie Słopnic dowożonych jest 201 uczniów: z Zaświercza, Granic, Przylasek i Putówki. Koszt dowozu uczniów kształtuje się na poziomie 50 tys. zł i jest realizowany przez dwóch przewoźników: PKS Pasyk-Gawron i Usługi Transportowe Pana Janusza Ryza oraz

OBRADOWAŁA RADA GMINY

własnym Gimbusem (ok. 300 dzieci).

Sesja XXVI

16 września 2005 r.

◆ Finał dyskusji na temat budowy zespołu narciarsko-rekreacyjnego Mogielica zakończyło głosowanie w sprawie uchwalenia zmiany miejscowego planu zagospodarowania przestrzennego Gminy Słopnice. O tym jakie skutki pociąga za sobą **z m i a n a p l a n u** zagospodarowania mogą Państwo przeczytać na stronie 5.

◆ Radni zaakceptowali także zmiany w budżecie gminy na rok bieżący. Tym razem zwiększono środki na remont sanitariatów w budynku Ośrodka Zdrowia, wykonanie boiska asfaltowego przy Szkole Podstawowej na Granicach oraz zakup sprzętu sportowego. Uszczuplono natomiast środki przeznaczone na bieżące remonty budynku urzędu gminy.

Zmiana planów... cd.

zarośnięte trawą, może z przekrzywionym krzyżem. Są też mogiły nietypowe, mogiły zbiorowe, grobowce poległych za wolność, ojczyznę i wiarę. Pamięć każe przywołać najważniejsze chwile z przeszłości, by "dzisiejszy", zabiegany człowiek nie zapomniał o tych, którzy kiedy trzeba było "na śmierć szli po kolei jak kamienie przez Boga rzucać na szaniec".

P o w i e w historii każe przywołać naszej pamięci wydarzenia związane z pobytem na naszych terenach Legionów Polskich wraz z Józefem Piłsudskim. I rozpalić pierwsze światło w hołdzie poległym żołnierzom.



Drugie światło, które historia naszej miejscowości rozpali oświetli więźnia wychodzącego z ruin murów i trzymającego na ramieniu orła, który rozerwał jego kajdany. Nie wolno nam zapominać o 32 ofiarach hitleryzmu zamordowanych 17 lipca 1944 r. Oprawcy

dopilnowali wtedy, by mogiła pomordowanych została zrównana z ziemią. Trawa, która urosła na miejscu zbrodni, zatarła po niej ślady. Jednak wśród mieszkańców pozostała pamięć o tragedii. W przed dzień Wszystkich Świętych usypują mogiłę wielkości pojedynczego grobu i stawiają brzozy i krzyż.



Stojąc przy grobach bliskich na cmentarzu w Słopnicach Dolnych pomyślmy o poległych w walce z hitlerowskim okupantem i zapalmy trzecie światło na dwóch mogiłach znajdujących się przy dawnej kostnicy.

Czwarte światło zapłonnie na pomniku (znajdującym się w Słopnicach Górnych), upamiętniającym tragiczną śmierć trzech wielkich bohaterów: Katarzyny Kurnyty, jej syna Stanisława i Franciszka Nowaka. Należeli oni do ruchu oporu. Za działalność, którą prowadzili, a która polegała na przeciwstawianiu się hitlerowskiej propagandzie, dosięgły ich (Stanisława i Franciszka) kule gestapowca, Kurnytowa natomiast wywieziona zastała do Oświęcimia, skąd już nie wróciła.

Wydarzenia te, chociaż tragiczne, tworzą kartę naszej słopnickiej historii. Trzeba, by człowiek "dzisiejszy", mieszkaniec tejże miejscowości, stając zadumany przy mogiłach swych najbliższych, pomyślał także i o tych wydarzeniach.

W ciszy 1-listopadowego dnia szeleszczącej palącymi się świecami, liśćmi oraz modlitwą żywych o jeszcze jednej rzeczy

człowiek "dzisiejszy" musi pamiętać. Uroczystość Wszystkich Świętych to święto radosnej zadumy. Wszyscy Święci w tym dniu, jak mówią słowa piosenki "balują w niebie". Uczują przyodziani w "białe szaty". Śmierć to początek życia, a nie jego koniec. Matka Teresa z Kalkuty mówiła: "śmierć, to powrót do domu, do Boga". Czy jesteśmy na to spotkanie gotowi?



Wspólnie z uczniami słopnickich szkół, którzy sprawują opiekę nad pomnikami i grobami poległych za Ojczyznę, zadbajmy o to by na tych miejscach, w tych szczególnych dniach nie zabrakło światła.

- Opiekę nad Pomnikiem Poległego Legionisty przy sklepie "Centrum" sprawują uczniowie filii Szkoły Podstawowej Nr 1 (Granice).

- Pomnikiem 32 ofiar hitleryzmu, przy drodze na Zaświercze, opiekują się uczniowie Szkoły Podstawowej Nr 1.

- Dwie mogiły poległych w walce z okupantem w latach 1939 - 1945 na cmentarzu w Słopnicach Dolnych objęli opieką uczniowie Szkoły Podstawowej Nr 4.

- O znajdujący się w Słopnicach Górnych (obok Remizy) pomnik dbają uczniowie Zespołu Szkoły Podstawowej i Przedszkola.

Renata Młynarczyk-Pach

DOBRA WIADOMOŚĆ DLA OSÓB CHĄCĄCYCH OTWORZYĆ WŁASNY BIZNES**NOWA FIRMA - NIŻSZY ZUS**

Przedsiębiorcy, którzy rozpoczęli prowadzenie działalności po 25 sierpnia 2005 r. będą przez 2 lata opłacać o wiele niższe składki ZUS niż pozostali przedsiębiorcy. Natomiast rolnicy prowadzący własne firmy będą mogli wrócić do KRUS. Nowe regulacje zawarte zostały w ustawie z dnia 1 lipca 2005 r. o zmianie ustawy o systemie ubezpieczeń społecznych oraz niektórych innych ustaw (Dz. U. Nr 150, poz. 1248).

Zgodnie z nowym art. 18a, przez pierwsze 24 miesiące od dnia rozpoczęcia wykonywania działalności gospodarczej składkę emerytalną i rentową obliczać się będzie od podstawy stanowiącej 30 proc. kwoty minimalnego wynagrodzenia (254,70 zł), a nie jak obecnie - 60 proc. przeciętnego wynagrodzenia (1449,27 zł). Obniżka dotyczy także pozostałych składek, **nie obejmuje jednak składki zdrowotnej**. Ze zniżki na ZUS będą mogli skorzystać także osoby, które w momencie uruchomienia nowej firmy oraz w okresie 5ciu lat wstecz nie prowadziły innej działalności gospodarczej. Nowych przepisów nie zastosują przedsiębiorcy, którzy wykonywać będą działalność gospodarczą na rzecz byłego pracodawcy, dla którego przed dniem rozpoczęcia działalności gospodarczej w bieżącym lub w poprzednim roku kalendarzowym wykonywały w ramach stosunku pracy lub spółdzielczego stosunku pracy czynności wchodzące w zakres wykonywanej działalności gospodarczej.

PORÓWNAJMY:

Składki	Stopa składki	Dla osób prowadzących już działalność	Dla osób rozpoczynających działalność
emerytalne	19,52 %	282,9	49,72
rentowe	13 %	188,41	33,11
chorobowe	2,45 %	35,51	6,24
wypadkowe	1,93 %	27,97	4,92
Fundusz Pracy	2,45 %	35,51	6,24
zdrowotne	8,5 %	154,61	154,61
RAZEM	-	724,91	254,84

Tym samym kwota wszystkich składek odprowadzanych co miesiąc do ZUS spadnie z **724,91 zł do 254,84 zł**.

Na skutek zmiany przepisów ustawy z dnia 20 grudnia 1990 r. o ubezpieczeniu społecznym rolników (Dz.U. z 1998 r. Nr 7, poz. 25, z późn. zm.) rolnicy zakładający własne firmy będą mogli pozostać w KRUS. Zgodnie z nowym brzmieniem art. 5a rolnik lub domownik (ubezpieczony w KRUS nieprzerwanie przez co najmniej 3 lata), który rozpocznie prowadzenie pozarolniczej działalności gospodarczej lub rozpocznie współpracę przy prowadzeniu tej działalności - podlegać będzie nadal pod KRUS, jeżeli spełni jednocześnie następujące warunki:

- złoży w Kasie oświadczenie o kontynuowaniu tego ubezpieczenia w terminie 14 dni od dnia rozpoczęcia wykonywania pozarolniczej działalności gospodarczej lub współpracy przy tej działalności
- jednocześnie nadal prowadzi działalność rolniczą lub stale pracuje w gospodarstwie rolnym, obejmującym obszar użytków rolnych powyżej 1 ha przeliczeniowego, lub w dziale specjalnym

- nie jest pracownikiem i nie pozostaje w stosunku służbowym
- nie ma ustalonego prawa do emerytury lub renty albo do świadczeń z ubezpieczeń społecznych
- kwota należnego podatku dochodowego za poprzedni rok podatkowy od przychodów z pozarolniczej działalności gospodarczej nie przekracza kwoty **2 528 zł**.

Dobrą wiadomość mamy również dla tych osób, które zostały wykluczone z KRUS na mocy nowelizacji ustawy o ubezpieczeniu społecznym rolników z dnia 2 kwietnia 2004 r. (Dz. U. Nr 91, poz. 873). Rolnicy-przedsiębiorcy oraz domownicy, którzy z uwagi na formę opodatkowania pozarolniczej działalności gospodarczej (zasady ogólne), zostali wykluczeniu z KRUS - mogą wrócić do Kasy jeżeli należny podatek dochodowy od pozarolniczej działalności gospodarczej za 2004 r. nie przekroczył u nich kwoty 2 528 zł.

Osoby zainteresowane powrotem do KRUS muszą złożyć w Kasie stosowny wniosek **w terminie do 31 grudnia 2005 roku**. Ponowne objęcie ubezpieczeniem rolniczym nastąpi z pierwszym dniem kwartału po kwartale, w którym złożono wniosek.

*Opracowano na podstawie Monej.pl
portalu dla Małych i Średnich Przedsiębiorstw*

CZY DROGI GMINNE BĘDĄ PRZEJEZDNE? DEPEŚZA DO MIESZKAŃCÓW

W związku ze zbliżającą się zimą, chciałem przedstawić krótką informację na temat zimowego utrzymania dróg. Zgodnie z dyskusją przeprowadzoną na posiedzeniach Komisji i Rady Gminy Słopnice, radni opowiedzieli się za kontynuacją przyjętego dotychczas sposobu odśnieżania i zatwierdzili zakres dróg do zimowego utrzymania. Obecnie trwa przetarg, w wyniku którego zostaną wyłonieni wykonawcy. Zaplanowane środki i siły powinny zapewnić przejezdność dróg przy umiarkowanych opadach śniegu. Trzeba jednak liczyć się z tym, że w przypadku wystąpienia obfitych opadów lub zawieje śnieżnych dojazd do gospodarstw narażonych na zawiewanie lub nie znajdujących się w gęstej zabudowie, może być utrudniony. Jak wskazuje kilkuletnie doświadczenie najbardziej utrudnione i kosztowne jest utrzymanie dróg na tzw. "działach", gdzie większą część zimy występują zawieje śnieżne. Prosimy więc właścicieli domów położonych w takich miejscach o pozostawianie swoich samochodów, na czas obfitych opadów, w miejscach, które umożliwią korzystanie z pojazdu. Przypominam również o potrzebie posiadania opon zimowych, a w przypadkach dróg o dużym

nachyleniu terenu łańcuchów przeciwniegowych. Ograniczy to koszty odśnieżania, zaoszczędzi wiele nerwów, nie wspominając o bezpieczeństwie jazdy. Najwięcej interwencji w sprawie złej jakości odśnieżania, pochodzi właśnie od właścicieli samochodów z ogumieniem, które nie gwarantuje bezpieczeństwa jazdy nawet w okresie letnim. W dużo bogatszych krajach istnieje bezwzględny obowiązek posiadania opon zimowych, a w terenach górzystych łańcuchów przeciwniegowych. Tymczasem w naszym kraju ciężar odpowiedzialności w zakresie bezpiecznego korzystania z dróg spoczywa na służbach drogowych, które przy anomaliach pogodowych oraz ograniczonych środkach finansowych nie są w stanie zapewnić oczekiwanych warunków. Zapewniamy, że z naszej strony będą czynione wszelkie starania, aby zapewnić w możliwie maksymalny sposób bezpieczne korzystanie z dróg. Prosimy jednak o wyobraźnię, wyrozumiałość i nie wymaganie podejmowania decyzji w swych skutkach bardzo kosztownych lub wręcz niemożliwych do wykonania.

Józef Wikar

WZOROWA POSTAWA

Prezentowane zdjęcie to namacalny dowód na to, że można jeszcze spotkać ludzi wrażliwych na potrzeby innych. Właściciel tego oto gruntu Pan Jan Biernat z Lipowego przekazał nieodpłatnie około 2 arów ziemi na poszerzenie drogi Markowo, co w gruncie rzeczy przysłuży się wszystkim mieszkańcom Słopnic skracającym sobie drogę do Limanowej. Podkreślić należy, że Pan Jan raczej rzadko korzysta z tej drogi, a na pytanie: "Czy można poszerzyć drogę" odpowiedział "Bierzcie ile tylko potrzeba". Pomyśl Państwo: z czego tu robić sensację? Otóż doświadczenie zdobyte w codziennej pracy nauczyło nas, że o taką postawę coraz trudniej wśród ludzi. Rozglądnijmy się dookoła: blokowanie asfaltowania dróg, zaorywanie dróg, brak zgody na wykopanie fos, niszczenie przystanków, zieleni itp. Miejmy nadzieję, że powyższy przykład przełamie świadomość naszych "niektórych" mieszkańców i będzie wzorem do naśladowania, natomiast Panu Janowi Biernatowi serdecznie dziękujemy.



* UWAGA * UWAGA * UWAGA * UWAGA * UWAGA * UWAGA * UWAGA *

SZANSA DLA AMBITNYCH KOBIET

Sądecka Agencja Rozwoju Regionalnego zaprasza wszystkie **bezrobotne kobiety** do wzięcia udziału w projekcie: "**Sądecko Gorlicko Limanowskie Grupy Wsparcia dla Bezrobotnych Kobiet**" współfinansowanym z Europejskiego Funduszu Społecznego. Projekt obejmuje cykl bezpłatnych szkoleń, indywidualne doradztwo, a także wsparcie psychologa i doradcy zawodowego. Uczestnictwo w projekcie umożliwi zdobycie nowych umiejętności i podniesienie kwalifikacji w następujących dziedzinach: **opiekunki do dzieci, opiekunki do osób starszych, komputerowe przepisywanie tekstów, organizacja przyjęć**. Wszystkie uczestniczki projektu, będą miały szansę zrealizować własną kampanię promującą ich osiągnięcia i zdobyte kwalifikacje. Jednocześnie, **najaktywniejsze uczestniczki otrzymają wsparcie finansowe w wysokości 11 tys zł. na rozpoczęcie działalności gospodarczej**.

Do projektu mogą przystąpić zainteresowane kobiety, które:

- nie ukończyły 35 roku życia
- posiadają status osoby bezrobotnej (osoby zarejestrowane w Urzędzie Pracy)
- pochodzą z obszaru: limanowskiego, nowosądeckiego i gorlickiego
- posiadają wykształcenie: podstawowe lub zasadnicze zawodowe

Szczegółowe informacje można uzyskać:
 Pod numerem telefonu (0-18) 440 74 83, kom. 0 501 00 72 35
 w siedzibie Sądeckiej Agencji Rozwoju Regionalnego
 lub w Powiatowym Urzędzie Pracy w Limanowej tel. 3373 - 894.



Zachęcamy do udziału w szkoleniach.

Matki samotnie wychowujące dzieci otrzymają dodatkowe wsparcie: opiekę nad dziećmi do 7 lat przez cały okres trwania szkoleń.



ZGŁOSZENIA NALEŻY SKŁADAĆ DO 31 PA DZIERNIKA 2005 r.
 (w uzasadnionych przypadkach zgłoszenia będą przyjmowane po tym terminie)



LICZBA MIEJSC OGRANICZONA!

*** UWAGA * UWAGA * UWAGA * UWAGA * UWAGA * UWAGA * UWAGA ***

WĘGIERSCY NAUCZYCIELE W „JEDYNCE”

Pod koniec października Szkoła Podstawowa Nr 1 gościła trzydziestoosobową delegację nauczycieli i pracowników Departamentu ds. Unii Europejskiej z węgierskiego miasta Bálkany. To efekt podpisanego w maju porozumienia o wzajemnym partnerstwie obu samorządów zawarte przez Burmistrza Miasta Bálkany Ilonę Marjänné Rinyu i Wójta Gminy Słopnice - Adama Sołtysa. Delegaci zostali przyjęci przez Grzegorza Biedronia i grono pedagogiczne „Jedynki”. Celem wizyty było podpisanie porozumienia o współpracy szkół i wspólnych działaniach w ramach europejskiego programu Sokrates Comenius. Do udziału w programie zostały także



zaproszone placówki z Chlebnic na Słowacji oraz miasteczka Plerin we Francji. Umowa zawarta przez dyrektorów Anikę Reti Gaborne i Grzegorza Biedronia zaowocuje w przyszłości opracowywaniem wspólnych programów dydaktycznych, wymianą doświadczeń z zakresu edukacji i oświaty. Pozwoli też na dalszą kontynuację wymiany młodzieży. Węgierscy pedagodzy gościli również u wójta gminy i wspólnie z gospodarzem odwiedzili Szkołę Podstawową Nr 4 i Zespół Szkoły Podstawowej i Przedszkola.



PTASIA GRYPA

Rozporządzenie Ministra Rolnictwa i Rozwoju Wsi
15 październik 2005r.

w sprawie zarządzenia środków związanych z zagrożeniem wystąpienia wysoce zjadliwej grypy ptaków d. pomoru drobiu.

Na podstawie art. 47 ust. 1 ustawy z dnia 11 marca 2004 r. o ochronie zdrowia zwierząt oraz zwalczaniu chorób zakaźnych zwierząt (Dz. U. Nr 69 poz. 625 oraz z 2005r. Nr 23 poz. 188 i Nr 33 poz. 289) zarządza się co następuje:

§ 1. W związku z zagrożeniem wystąpienia wysoce zjadliwej grypy ptaków d. pomoru drobiu na terytorium Rzeczypospolitej Polskiej wprowadza się zakaz:

- 1.) organizowania targów, wystaw, pokazów i konkursów z udziałem żywych kur, kaczek, gęsi, indyków, przepiórek, perlic, strusi oraz innych bezgrzebieniowców, gołębi, bażantów i kuropatw;
- 2.) przechowywania i prezentacji w celu sprzedaży, oferowania do sprzedaży, sprzedaży, dostarczania oraz każdego innego sposobu zbycia zwierząt o których mowa w pkt. 1 na targowiskach;
- 3.) utrzymywania zwierząt, o których mowa w pkt. 1 na otwartej przestrzeni.

§ 2. Rozporządzenie wchodzi w życie z dniem ogłoszenia.

podpisał Minister Rolnictwa i Rozwoju Wsi

KILKA SŁÓW WYJAŚNIENIA

Zakaz utrzymywania drobiu na otwartej przestrzeni należy rozumieć jako konieczność jego przetrzymywania w pomieszczeniach zamkniętych - przez cały czas.

W przypadku, gdy nie ma takiej możliwości dopuszcza się przetrzymywanie drobiu na ograniczonej, odgradzonej, niewielkiej przestrzeni np. podwórzu ogrodzonym siatką z wolieryą, ale pod stałym nadzorem właściciela i przy spełnieniu warunku:

- zadawanie paszy i wody musi odbywać się w pomieszczeniach zamkniętych, wewnątrz budynków (chodzi o to, aby uniemożliwić zanieczyszczenie paszy odchodami przez dzikie ptaki). Woda do pojenia drobiu nie może pochodzić z rzeki czy potoku, a tylko z wodociągu lub studni. Studnia winna też być zabezpieczona przez możliwością zanieczyszczenia w niej wody przez dzikie ptactwo. Osoby hodujące strusie, nie mające możliwości utrzymywania ich w zamknięciu, muszą ograniczyć obszar ich wybiegu i nadzorować, aby dzikie ptactwo nie miało do nich dostępu.

ŚWIADCZENIA PIENIĘŻNE NA KONTO

Gminny Ośrodek Pomocy Społecznej w Słopnicach informuje, że wypłata zasiłków rodzinnych i świadczeń opiekuńczych w kasie Urzędu Gminy w Słopnicach następuje w dniach **od 20 do 25 każdego miesiąca**. Po odbiór gotówki proszę zgłaszać się **OSOBIŚCIE** z dowodem potwierdzającym tożsamość. W wyjątkowych sytuacjach istnieje możliwość upoważnienia innej osoby, jednak takie upoważnienie zatwierdza Wójt Gminy Słopnice po uiszczeniu przez świadczeniobiorcę opłaty skarbowej.

Zachęcamy do założenia **konta bankowego**. W niektórych bankach istnieje możliwość założenia bezpłatnego rachunku

bankowego, (nie ma ani opłaty za prowadzenie konta ani prowizji za wypłatę środków z rachunku).

Osoby, które mają już konto mogą zgłosić to pracownikom GOPS - pokój nr 2.

Od października br. wpłaty na konta poszczególnych świadczeniobiorców dokonywane są z **jedno- lub dwudniowym wyprzedzeniem**. Oznacza to, że te osoby, które podały konta bankowe będą mieć pieniądze na koncie **wcześniej** niż osoby, które zasiłek rodzinny pobierają gotówką w kasie urzędu.

Dodatkowe informacje dotyczące konta bankowego można uzyskać w pokoju nr 2 lub telefonicznie pod nr 3326 018 wew. 31 lub 51.

Joanna Belżek

RAJD WAWELSKI**MISTRZOWIE KIEROWNICY W AKCJI**

W drugą sobotę października gościliśmy w Słopnicach najlepszych polskich kierowców rajdowych rywalizujących na trasach 1 Rajdu Wawelskiego. Rajd ten był ostatnią 6 Eliminacją Rajdowych Samochodowych Mistrzostw Polski i zarazem 10 Eliminacją Pucharu PZM. Na liście startowej odnotowano 132 załogi z Leszkiem



Kuzajem, Michałem Sołowowem, Michałem Bębenkiem, Tomaszem Kuchrem, Grzegorzem Grzybem na czele. Od samego początku rajdu największa rywalizacja toczyła się między Leszkiem Kuzajem broniącym tytułu Mistrza Polski, Michałem Bębenkiem, Zbigniewem Gabrysiem i Michałem Sołowowem, którego awaria skrzyni biegów wykluczyła z walki o pierwsze miejsce w rajdzie. W klasie S1600 największych emocji dostarczali Michał Kościuszko, Mariusz Pelikański i Grzegorz Grzyb.

W Słopnicach zostały rozegrane dwa odcinki specjalne: OS 8 i OS 11 o długości 14,19 km. Najszybszy czas uzyskał Michał Sołowow jadący Mitsubishi Lancer Evo VIII przemierzając obydwie odcinki w niemal identycznym czasie 7:08,3 i 7:08,1 ze **średnią prędkością 119,3 km/h.** Na bardzo technicznych i wymagających trasach Rajdu Wawelskiego, najszybszy po dwóch etapach okazał się Zbigniew Gabryś jadący Mitsubishi Lancer Evo VIII, dojechał na metę ostatniego odcinka z przewagą 1,3 sekundy do Leszka Kuzaja. Było to jego pierwsze zwycięstwo w RSMP. Natomiast Leszek Kuzaj zapewnił sobie tytuł Mistrza Polski 2005, dojeżdżając przed Michałem Bębenkiem. Czwarty na metę dojechał Tomasz Kuchar, piąty Michał Kościuszko zwyciężając w klasie S 1600. Szósty był Tomasz Czopik, za nim finiszował Michał Sołowow. Rajd przebiegał bezpiecznie przy mocnym dopingiu kibiców i pięknej jesiennej pogodzie.



Waldemar Soltys

